

Com live especial no Youtube,
Projeto Donas do Café celebrará
Dia Internacional da Mulher

Página 18

Parceria com SENAR
Minas é renovada
para 2021

Página 19

Ranking Globo Rural aponta
Cooxupé como maior cooperativa
de Minas Gerais

Página 19



FOLHA RURAL

DESDE 1970

EDIÇÃO 506 • ANO 51 • FEVEREIRO 2021



COOPERATIVA REGIONAL DE CAFEICULTORES EM GUAXUPÉ LTDA.

Palavra do Presidente

Carlos Augusto Rodrigues de Melo traz um cenário sobre o mercado de café, assim como fala sobre a realização da AGO e a importância do cooperado atualizar seus dados com o RECADASTRA. O presidente ainda alerta sobre a necessidade de manter os cuidados na pandemia. Saiba mais!

Página 02



Pesquisa de Satisfação

Produtores associados aprovam atuação da Cooxupé. Confira resultados da pesquisa de satisfação aplicada pela cooperativa

Página 09



Investimentos

Cooxupé investe na renovação da frota de caminhões para agilizar atendimento aos cooperados

Página 13



ESPECIAL: FOLHA RURAL TRAZ OS PRINCIPAIS DESTAQUES DA COOXUPÉ EM 2020

Recebimento histórico de café, investimentos, restituição de capital por idade, distribuição de sobras aos cooperados e doação a hospitais estão entre os principais fatos do último ano na retrospectiva da cooperativa



Cooperados serão beneficiados com projeto RECADASTRA. Primeira fase segue até abril

Página 06



FEMAGRI e Feira do Cerrado têm negociações no ambiente virtual

Página 17

Palavra do Presidente



Fevereiro certamente é um mês muito importante na trajetória da cooperativa por conta da realização da FEMAGRI, nossa feira de negócios que hoje está entre os principais eventos da cafeicultura brasileira. É também o ponto de encontro dos produtores do Sul de Minas Gerais e da média mogiana do estado de São Paulo. Este ano, vivemos o grande desafio de realizar não apenas a FEMAGRI, mas a Feira do Cerrado também, juntas, em ambiente 100% virtual ao longo de todo mês. Foi uma experiência repleta de desafios com expectativas sendo atendidas, dia após dia, contando sempre com nosso esforço de atender bem aos cooperados para que sempre evoluam em suas atividades, usufruindo de benefícios para levar o melhor da tecnologia para suas propriedades.

Reunimos nesta edição da Folha Rural os principais momentos que marcaram o ano de 2020 para a Cooxupé com uma retrospectiva que vale a pena ser conferida. Já falamos sobre isso, mas reitero que só conquistamos grandes resultados, em um cenário de incertezas, porque caminhamos unidos e confiantes. Que a relação entre a Cooxupé e associados continue fortalecida nesse espírito de confiança e união.

Por falar em resultados, este ano a Assembleia Geral Ordinária será realizada no dia 26 de março. Por conta da pandemia realizaremos da mesma forma como no ano passado, de maneira adaptada, com público reduzido e atendendo a todos os protocolos de segurança para proteção da saúde de todos. Mas, vocês cooperados poderão acompanhar a apresentação do balanço anual pela internet em uma transmissão ao vivo que realizaremos e, também, após a AGO, ter acesso ao Relatório de Gestão que traz um compilado de nossas atividades e resultados no ano anterior.

Também reforço que o nosso Projeto RECADASTRA ainda está acontecendo com as visitas dos recenseadores treinados em suas propriedades para a atualização dos dados cadastrais. É muito importante a participação de todos para que vocês associados sejam beneficiados em muitos pontos.

Quero também destacar o projeto "Donas do Café" que, em março, em comemoração ao Mês da

Mulher, discutirá em uma live as experiências de ser uma mulher no mundo do café especial. Este projeto é da SMC e conta com o apoio da cooperativa para promover troca de informações, ampliando a visibilidade da participação das mulheres na produção cafeeira.

Compartilho com vocês cooperados que renovamos nosso convênio com o SENAR, mantendo sempre viva a geração de novos conhecimentos, treinamentos e capacitação para que a atividade de vocês aconteça da maneira mais profissional possível, ganhando sustentabilidade e competitividade. Também participamos de duas importantes reuniões juntamente com lideranças da cafeicultura, debatendo o impacto da seca na safra 2021 e sobre políticas das linhas de crédito rural.

Sobre o mercado de café informamos que este acompanha o ritmo de todas as commodities e consegue manter-se no patamar de preços com NY segurando nas mínimas de 1,20 cents por libra, mas sem superar as resistências e trabalhar acima de 1,35 cents. Esse intervalo curto possibilita os preços atuais do café em reais, infelizmente muito mais pela desvalorização de nossa moeda do que por causa do valor do café. A desvalorização do real junto com a alta de todas as commodities causa bastante apreensão, pois no curto prazo temos melhores preços, mas no médio e longo prazos podemos ter fortes aumentos de custos, principalmente nos fertilizantes e logo, conseqüentemente, aumento de juros. O que não é bom para o nosso negócio.

Aliada a esta situação, temos ainda a pandemia que vem piorando principalmente em algumas regiões produtoras de café, como no Cerrado de Minas Gerais, onde a Cooxupé está presente. É extremamente necessário que não descuidemos, continuando a seguir os protocolos que trazem segurança a todos nós. A saúde é o nosso bem maior e ainda estamos em luta contra o novo coronavírus. Juntos venceremos este desafio.

Carlos Augusto R. Melo
Presidente da Cooxupé

COOPERATIVA REGIONAL DE CAFEICULTORES EM GUAXUPÉ LTDA

Matriz em Guaxupé – MG

Unidades Cooxupé:

Alfenas (MG), Alpinópolis (MG), Alterosa (MG), Altinópolis (SP), Andradas (MG), Araguari (MG), Areado (MG), Botelhos (MG), Cabo Verde (MG), Caconde (SP), Campestre (MG), Campos Altos (MG), Campos Gerais (MG), Carmo do Rio Claro (MG), Cássia (MG), Conceição da Aparecida (MG), Coromandel (MG), Guaranésia (MG), Guapé (MG), Guaxupé (MG), Itamogi (MG), Jacuí (MG), Lambari (MG), Monte Belo (MG), Monte Carmelo (MG), Monte Santo de Minas (MG), Muzambinho (MG), Nepomuceno (MG), Nova Resende (MG), Patrocínio (MG), Piumhi (MG), Rio Paranaíba (MG), Santo Antônio do Amparo (MG), São José do Rio Pardo (SP), São Pedro da União (MG), Serra do Salitre (MG), São Tomás de Aquino (MG) e Três Corações (MG)

Escritório de Exportação:
Santos (SP)

Cooperados: 15.956
Funcionários: 2.288

CONSELHO DE ADMINISTRAÇÃO

Carlos Augusto Rodrigues de Melo
Presidente

Oswaldo Bachião Filho
Vice-presidente

Carlos Alberto Paulino da Costa
Dimas Silva Jacob
José Geraldo da Silveira
Lúcia de Fátima Freire Cardoso
Leocarcos Marques Mundim
Luiz Antônio Almeida Basilli
Mário Guilherme Perocco Ribeiro do Valle

CONSELHO FISCAL

Efetivos
Adelber Vilhena Braga
Ronaldo Miareli
Sérgio dos Reis Oliveira

Suplentes
Adelmir Vidal
Márcio Antônio Fernandes
Robson Ferreira Leite

SUPERINTENDENTES

Deivison Ricciardi Ferreira
José Eduardo Santos Júnior
José Roberto Corrêa Ferreira
Lúcio de Araújo Dias
Mário Panhotta da Silva
Maurício Ribeiro do Valle

50 ANOS

Tiragem: 15.000 exemplares
R. Manoel Joaquim Magalhães Gomes, 400
Caixa Postal 104 – Guaxupé (MG)
CEP 37.800-000

Mirene Benincasa | MTB 41.258
Jornalista Responsável
e-mail: mirene@phideias.com.br

Colaboraram nesta edição
Queila Panhotta, Gabriela Virdes,
Angelo Sastre e Samia Borges

COORDENAÇÃO

Jorge Florêncio Ribeiro Neto
Departamento de Comunicação e Marketing

Telefone: (35) 3696-1025 | 3696-1032
Telefone Geral: (35) 3696-1000
Home page: www.cooxupe.com.br

AUTORIZAÇÃO: Permite-se a reprodução total ou parcial de matérias desta edição, desde que não desfigurem os textos e as fontes sejam citadas.

www.cooxupe.com.br

Visitas

COOXUPÉ RECEBE VISITA ESPECIAL DE LÍDER DO PARTIDO NOVO NA REGIÃO



A cooperativa recebeu no dia 02 de fevereiro uma visita cortesia de André Vilas Boas, líder de região do Partido Novo. Na foto estão: Carlos Augusto R. Melo (presidente), André (PN), Cairo Cardoso (Guaxupé) e Osvaldo Bachião Filho (vice-presidente).

Cooperativas debatem políticas das linhas de crédito rural

O encontro, realizado em 18 de fevereiro, por iniciativa da Organização das Cooperativas Brasileiras, contou com a presença de lideranças cooperativistas, da ministra da Agricultura, Tereza Cristina, do presidente do Banco Central, Roberto Campos e do presidente da OCB, Márcio Lopes de Freitas.

A manutenção dos programas e linhas de financiamento de crédito rural visando auxiliar as cooperativas e os produtores em relação ao custeio, giro, comercialização e investimentos foi o tema de um encontro entre as lideranças cooperativistas com a ministra da Agricultura, Tereza Cristina, e com o presidente do Banco Central, Roberto Campos, realizada em 18 de fevereiro, em Brasília.

A Cooxupé participou com o presidente Carlos Augusto Rodrigues de Melo, que esteve acompanhado por Maurício Ribeiro do Valle, superintendente de finanças e desenvolvimento, e por Mônica Lis Silva, gerente de captações e mercados futuros.



Durante o encontro, os representantes destacaram a importância do setor, principalmente, em relação ao acesso a taxas e juros menores para os produtores rurais, favorecendo o desenvolvimento da produção agrícola.

Carlos Augusto Rodrigues de Melo ressaltou a importância do cooperativismo para as pequenas pro-

priedades, que não teriam as condições de atuação no mercado sem esse suporte. “Em nossa cooperativa representamos mais de 15 mil famílias, sendo que cerca de 90% são pequenos e micro produtores, que dificilmente teriam acesso a esse mercado mundial. Por isso, essas linhas de crédito rural são tão importantes no auxílio aos agricultores”, afirma Melo.

Ao final da reunião, a ministra da Agricultura destacou o bom relacionamento com o setor, reconheceu a importância das cooperativas e a intenção de modernizar os processos do crédito rural, com menos burocracia e mais agilidade visando o desenvolvimento do agronegócio.

Falecimentos

† IVAN ANTÔNIO DOS REIS

Faleceu no dia 13 de janeiro, aos 57 anos, o Sr. Ivan Antônio dos Reis. Cooperado de Monte Carmelo desde julho de 2015, era proprietário do Castelhana (lugar denominado Paulista). Deixa a esposa Maria da Paz Marques Naves dos Reis e os filhos João Antônio Naves Reis e Lucas Antônio Naves Reis.

Mensagem da família: “Que o tempo seja capaz de transformar a dor da perda em saudade serena”.

† LOURENÇO AFONSO DE MORAES

Faleceu no dia 17 de janeiro, aos 66 anos, o Sr. Lourenço Afonso de Moraes. Cooperado de Muzambinho desde maio de 2011, era proprietário do Sítio Cachoeira do Cambuí. Deixa a esposa Tereza Galdina de Moraes e os filhos Adriano, Adriana e Alessandro.



† IVAN LUIZ CALORI

Faleceu no dia 1º de outubro de 2020, aos 45 anos, o cooperado de Areado Sr. Ivan Luiz Calori. Deixa a esposa Sineide e o filho Micael Calori.



† RUY PELLOZO

Faleceu no dia 28 de janeiro, aos 94 anos, o Sr. Ruy Pellozo. Cooperado desde fevereiro de 1984, era proprietário do Sítio Córrego da Onça. Era casado com Maria José Castro Pellozo, deixa os filhos Ronaldo Castro Pellozo, Ranieri Castro Pellozo Filho, Reginaldo Castro Pellozo, Ricardo Castro Pellozo, Rubens Castro Pellozo, Regina Maria Castro Pellozo e Rita de Cássia Castro Pellozo.

Mensagem da família: “A morte não é nada. Eu somente passei para o outro lado do caminho. (...) Vocês continuam vivendo no mundo das criaturas, eu estou vivendo no mundo do Criador. (...) Você que aí ficou, siga em frente, a vida continua, linda e bela como sempre foi” – Santo Agostinho.



† EMÍDIO ALVES MADEIRA

Emídio Alves Madeira, pai do Deputado Emidinho Madeira, faleceu em 23 de fevereiro, aos 83 anos. O enterro foi realizado no dia 24/02 no cemitério de Nova Resende, cidade onde morava.



† PEDRO JOÃO DA COSTA

Faleceu no dia 10 de janeiro, aos 74 anos, o Sr. Pedro João da Costa. Cooperado desde junho de 1997, era proprietário do Sítio Rio Claro.

Mensagem da família: “Ficam as lembranças para contar como foi sua vida e restam as saudades para lembrar a falta que você fará”.



† SEBASTIÃO CARLOS MARTINS

Faleceu no dia 08 de fevereiro, aos 80 anos, o Sr. Sebastião Carlos Martins. Cooperado desde junho de 2008, era proprietário dos sítios Penha do Meio e Grama. Deixa a esposa Maria Aparecida Izalino Martins e os filhos Sebastião, Rogério, Marcos, Pedro, Luciana e Lucilene.

Mensagem da família: “A vida não é feita apenas de momentos bons e alegres, mas também de dificuldades e dor, mas são nesses momentos difíceis que devemos aprender lições grandiosas, assim como mostrar nossa força e nossa fé”.



† MACIEL ANTÔNIO DOS SANTOS

Faleceu no dia 22 de janeiro, aos 80 anos, o Sr. Maciel Antônio dos Santos. Cooperado desde julho de 1985, era proprietário da Fazenda São Benedito. Deixa a esposa Maria Stela Rafante Santos e a filha Ana Paula R. Santos.

Mensagem da família: “Esposo, pai, avô, sogro, irmão, amigo, patrão. Amado e respeitado. Zelou por todos que conviveram com ele e deixou exemplo de trabalho, justiça, honra e amor! Que continue nos protegendo e sendo nosso exemplo”.



† PEDRO ANTÔNIO DE LIMA

Faleceu no dia 24 de janeiro, aos 62 anos, o Sr. Pedro Antônio de Lima. Cooperado desde agosto de 2003, era da propriedade Santa Quitéria (ou Bela Vista). Deixa a esposa Angéla Maria Montrazi Lima e o filho Luiz Fernando Montrazi de Lima.

Mensagem da família: “Ficam as lembranças para contar como foi sua vida e restam as saudades para lembrar a falta que você fará”.



† MIGUEL DE SOUZA VIANA ALMEIDA

Faleceu no dia 10 de janeiro, aos 59 anos, o Sr. Miguel de Souza Viana Almeida. Cooperado desde dezembro de 1989, era proprietário da Fazenda das Posses. Viúvo, deixa a filha Ana Amélia Magalhães Viana Almeida.

Mensagem da família: “O trem que chega é o mesmo trem da partida, a hora do encontro e também despedida”.

RE TROS PECTIVA 2020

A chegada da pandemia do novo coronavírus trouxe inúmeros desafios a todas as esferas sociais e para a Cooxupé esta realidade não foi diferente. Mesmo diante de um cenário incerto, a cooperativa – junto com seus cooperados – passou por 2020 obtendo resultados positivos, inclusive com superação de metas. Tudo isto foi possível graças à união e confiança do associado junto à cooperativa.

Acompanhe nesta retrospectiva um resumo dos principais momentos de 2020. Todo o balanço da Cooxupé estará compilado no Relatório de Gestão, a ser apresentado durante a AGO, que acontecerá, ainda de maneira adaptada por conta da pandemia, no dia 26 de março.

JANEIRO

- Encontro sobre cooperativismo na matriz em Guaxupé, com a presença de Roberto Rodrigues.
- Torrefação renova a Certificação FSSC 22000.
- Falecimento de Nelson Coelho, criador do “padrão” de qualidade do café Cooxupé.

FEVEREIRO

- Tecnologia e novos conhecimentos: FEMAGRI recebe mais de 32 mil visitantes. Negociações no último dia de evento foram marcadas pelo aumento do preço físico do café.
- **Visitas:** Rodrigo Galvão (presidente da ORACLE Brasil) e Heskell Gabbay (primeiro importador do café da cooperativa) visitam Feira da Cooxupé.
- Mais um ano: parceria renovada entre Cooxupé e Sistema FAEMG/SENAR Minas.
- Implantação do Sistema Integrado de transportes da cooperativa.

MARÇO

- Último evento presencial em 2020: Feira do Cerrado, em Monte Carmelo, supera número de público: 4,4 mil pessoas.
- Chegada da pandemia: cooperativa adequa seus processos para garantir atendimento e segurança à saúde de todos.
- AGO é adiada por conta do novo coronavírus e FR antecipa resultados em reportagem.
- Cooperados são orientados por entidades sobre medidas de prevenção nas propriedades rurais.

ABRIL

- Atendendo pedidos dos cooperados, Cooxupé doa R\$ 2 milhões para hospitais locais e regionais.
- Cooperativa começa a receber lotes para Programa Especialíssimo 2020.
- Reportagem alerta cooperados sobre cuidados necessários na colheita para prevenção da COVID-19.

MAIO

- AGO é realizada dentro dos parâmetros de segurança, com público reduzido e transmitida pela internet.
- Assembleia tem aprovação do repasse de R\$ 77,1 milhões aos cooperados. O faturamento da cooperativa foi de R\$4,2 bilhões em 2019.
- Começa a colheita de café na área de ação da Cooxupé.
- Novo Código de Conduta Ética é anunciado pela cooperativa

JUNHO

- Cooxupé recebe recertificação de qualidade ISO 9001.
- Webinar da ABAG discute os desafios do agro em tempos de pandemia.
- Distanciamento social ainda é reforçado para segurança de todos contra o novo coronavírus

JULHO

- Folha Rural comemora 50 anos.
- Chegada dos cafés aos armazéns é feita com segurança e prevenção por conta da pandemia.
- Live do projeto “Donas do Café” impulsiona cafés especiais.
- Em comemoração ao Dia C, cooperativa arrecada leite para entidades assistenciais.

AGOSTO

- Café com Lucro ganha versão pré-campanha para tablets e celulares.
- Final de agosto registra mais de 90% da safra colhida com resultados positivos.
- Ranking Brasil 2020 Super Varejo: Cooxupé é a 5ª marca líder em “Café em Pó e Grãos”.

SETEMBRO

- Recebimento de café da cooperativa alcança marca histórica (até então 7,2 milhões de sacas).
- Planejamento Estratégico começa fase de implementação.
- Cresce participação dos cooperados na campanha Café com Lucro.
- Especialíssimo registra crescimento de 88% no volume de recebimento.

OUTUBRO

- Programa Especialíssimo revela em evento online os melhores cafés da safra 2020 com premiação de R\$ 229 mil.
- Realização do 2º Fórum Café e Clima da Cooxupé, com transmissão ao vivo pela internet.
- Nespresso premia cooperados do cerrado mineiro.
- Prêmio Ernesto Illy e Concurso Cup Of Excellence têm cooperados da Cooxupé.

NOVEMBRO

- Cooxupé participa da Semana Internacional do Café em edição online.
- Conquistas em importantes rankings como Exame, Valor 1000, entre outros.
- Cooperativa premia 138 cooperados que produziram café com padrão de qualidade Illy.

DEZEMBRO

- No balanço 2020, cooperativa comemora maior recebimento de café de toda história: 8,1 milhões de sacas.
- Restituição de R\$ 25 milhões a cooperados acima de 75 anos.
- Mercado apresenta bom comportamento em 2020, com café subindo e produtor antenado e participativo somente nas boas oportunidades.
- Anúncio: Femagri e Feira do Cerrado serão virtuais em 2021.



DESEMPENHO DE 2020

INVESTIMENTOS EM AQUISIÇÕES, MELHORIAS E REFORMAS: R\$ 40 milhões

PROGRAMA DE RESTITUIÇÃO DE CAPITAL POR IDADE: R\$ 25 milhões

RECEBIMENTO HISTÓRICO DE CAFÉ: 8,1 milhões de sacas, das quais 6,6 mi foram entregues somente pelos cooperados

EMBARQUES: 5,9 milhões de sacas

EXPORTAÇÃO: 4,9 milhões de sacas exportadas para 50 países

ESPECIALÍSSIMO: recebimento de 49.985 sacas de cafés especiais (Cooxupé + SMC)

SMC: 106.579 sacas de café embarcadas

DESENVOLVIMENTO TÉCNICO: 42.818 atendimentos de assistência técnica; 375 eventos realizados com 46.549 participantes, respeitando todos os protocolos de proteção à saúde.

COOXUPÉ E SENAR MINAS: 314 cursos de capacitação promovidos, atendendo 3.021 participantes. Todos os protocolos de segurança à saúde foram obedecidos.

TORREFAÇÃO:

11,9 milhões de kg de café produzidos e 198.777 sacas de café processadas.

RECADASTRA possibilitará mais benefícios aos cooperados

O projeto, que está na primeira fase e tem como objetivo a atualização dos associados e de suas propriedades rurais, contribuirá para melhorias no atendimento, em relação aos investimentos e condições de comercialização



Recadastra traz mais benefícios e agilidade aos produtores

A Cooxupé prossegue com o projeto RECADASTRA que possibilitará a geração de mais benefícios aos cooperados, já que por meio da atualização será possível implantar melhorias no atendimento, em relação aos investimentos e nas condições de comercialização, entre outras medidas.

O projeto, que está na primeira fase e segue até abril, envolve a atualização dos dados cadastrais dos cooperados e de suas propriedades rurais nas regiões do Sul de Minas, Cerrado Mineiro e do Vale do Rio Pardo por cerca de 60 recenseadores, agrônomos e nas lojas da Cooxupé. Além disso, os associados podem recadastrar e atualizar seus dados por meio do aplicativo da cooperativa.

O RECADASTRA, que integra a macroagenda "Transformação Digital" do planejamento estratégico da Cooxupé, busca informações atualizadas para executar melhorias em relação à captação de recursos para

repasso ao cooperado, aos segmentos para a criação de um plano de fidelização e ao atendimento da assistência técnica, além de maior agilidade em ações de atendimento e preenchimento de contratos.

O vice-presidente da Cooxupé, Osvaldo Bachião Filho, ressalta a importância do trabalho e da contribuição dos cooperados no processo de informação dos dados.

"O cadastramento permitirá que o cooperado tenha um atendimento mais simples, rápido e eficiente, já que assim poderemos adotar as ações necessárias para a prestação de serviços por meio das melhores práticas", comenta Bachião Filho.

A diretoria da Cooxupé reforça que o trabalho de cadastramento obedece às regras de segurança da LGPD (Lei Geral de Proteção de Dados). Assim, os dados coletados não podem ser repassados para outras finalidades ou empresas fora da cooperativa.

Fertilizantes organomineiras **BIOMIX** A melhor escolha para sua lavoura

O fertilizante Organomineiral **BIOMIX** Classe A é um produto que une as vantagens e os benefícios da agricultura orgânica com os nutrientes necessários para o desenvolvimento vegetativo. O resultado dessa combinação é uma lavoura sustentável, produtiva e lucrativa.

Recomendado para o plantio ou cobertura.
Consulte nossos representantes técnicos.



BIOMIX
SUBSTRATOS E FERTILIZANTES PROFISSIONAIS

(35) 3551-1531

@biomixoficial

@biomix

www.biomix.com.br

@biomix

Biomix

Terra viva e raiz forte resultam em planta sadia e produtiva

NEA já entregou mais de 4.500 mudas em 2021

O programa de recuperação e manutenção de mata ciliar e fragmentos florestais distribuiu mais de 26 mil mudas para cooperados em 2020

O NEA (Núcleo de Educação Ambiental) da Cooxupé, em 2021, já entregou mais de 4.500 mudas de espécies nativas para os cooperados visando a recuperação e manutenção de áreas de mata ciliar e de fragmentos florestais.

Por meio do projeto Minas D'Água, em 2020, foram distribuídas mais de 26 mil mudas de espécies como copaíba, chai-chai, dedaleiro, monjoleiro, ipê do cerrado, jatobá, óleo branco, jenipapo, pau d'alho e jequitibá.

A produção de mudas é realizada no viveiro do NEA, que possui capacidade para 35 mil mudas, que são destinadas aos programas de recuperação de nascentes e programas ambientais desenvolvidos junto com ONGs e escolas da região de atuação da Cooxupé.

O projeto Minas D'Água, que conta com a parceria das empresas Mother Parkers, Coffee America e Balcoffe, realiza a restauração das APPs localizadas na cabeceira da bacia do Rio Guaxupé por meio da revitalização de



NEA leva sustentabilidade e preservação aos cooperados

nascentes e matas ciliares nas propriedades rurais da área.

Até o momento, 131 produtores rurais da região de atuação da cooperativa foram atendidos e receberam

materiais e apoio do projeto. O volume de mourões fornecidos é suficiente para cerca de 126 km lineares. Além disso, por meio da ação, já foram recuperados e preservados mais de 425 hectares remanescentes de Mata Atlântica.

BLOG MARISPAN
mais informação
PRA VOCÊ!

Especialista em soluções para movimentação de solo em atividades pecuárias e agrícolas, a Marispan agora tem um novo canal de comunicação, o Blog Marispan. Lá você encontra informações, entrevistas e muito conteúdo exclusivo para explicar o porquê a Marispan é essencial pra você. Não perca mais tempo, acesse agora com a câmera do seu celular o QR Code ao lado.



MARISPAN
IMPLEMENTOS AGRÍCOLAS

marispan.com.br [f/marispan](https://www.facebook.com/marispan) [ig/marispanoficial](https://www.instagram.com/marispanoficial)

MANDE AS PRAGAS E A FERRUGEM DO CAFÉ PARA OUTRA DIMENSÃO



Molécula inédita
no Brasil



Maior controle e residual para **bicho-mineiro**, **ferrugem** e **cigarra do café**



Aplicação via solo com **alta sistemicidade**

CHEGOU SPIRIT SC

impulsa

MOVIDO A

DINO

USE O LEITOR DE QR CODE DO SEU CELULAR

SAIBA COMO MANDAR A FERRUGEM E AS PRAGAS DO CAFÉ PARA BEM LONGE! ACESSE O QR CODE!



ATENÇÃO ESTE PRODUTO É PERIGOSO À SAÚDE HUMANA, ANIMAL E AO MEIO AMBIENTE; USO AGRÍCOLA; VENDA SOB RECEITUÁRIO AGRÔNOMICO; CONSULTE SEMPRE UM AGRÔNOMO; INFORME-SE E REALIZE O MANEJO INTEGRADO DE PRAGAS; DESCARTE CORRETAMENTE AS EMBALAGENS E OS RESTOS DOS PRODUTOS; LEIA ATENTAMENTE E SIGA AS INSTRUÇÕES CONTIDAS NO RÓTULO, NA BULA E NA RECEITA; E UTILIZE OS EQUIPAMENTOS DE PROTEÇÃO INDIVIDUAL.



Agricultura é a nossa vida

NO CAMINHO CERTO!

Cooperados aprovam ações e atuação da Cooxupé

Pesquisa de satisfação, realizada junto aos produtores associados, indica que 93% deles estão satisfeitos ou muito satisfeitos em ser representados pela cooperativa

As ações e atuação da Cooxupé em relação ao mercado nas operações de venda e nas negociações junto aos fornecedores, a representatividade junto ao setor público e as entidades de classe, além das diretrizes administrativas estão aprovadas pelos cooperados.

O resultado foi constatado na pesquisa de satisfação, realizada no período entre 26 de outubro e 30 de novembro de 2020, que apontou uma aprovação de 93% dos produtores em ser associados da Cooxupé.



O trabalho de representatividade desenvolvido pela cooperativa em todas suas áreas de atuação também foi reconhecido pelos associados, com 90% de aprovação em ser representados pela Cooxupé.

No que se refere aos serviços prestados, os cooperados confirmaram a excelência e qualidade do Laboratório de Análise de Solo e Folhas, que teve a aprovação de 88% dos entrevistados.

O suporte da Assistência Técnica também recebeu ótima avaliação por parte dos produtores, com o serviço aprovado por 84% dos cooperados.

O cuidado e dedicação no atendimento aos produtores nas unidades e núcleos da Cooxupé também foram destacados pelos cooperados. A venda e comercialização de insumos foram aprovadas por 88% deles. Já os serviços relacionados a CPRs, trava futura, empréstimos, troca por insumos e mercado foram aprovados por 86% dos entrevistados.

Outros pontos bem avaliados foram as condições de financiamento e as campanhas de insumos, principalmente, nos períodos de preparação da safra: 83% de aprovação. Nas questões de agilidade, estrutura e cuidados para manter a qualidade do café entregue, os produtores opinaram positivamente. Em relação ao serviço de recebimento do café nos armazéns, a aprovação foi de 85%.

Por ser a maior exportadora brasileira de café, a Cooxupé busca as melhores condições e oportunidades de comercialização no mercado mundial. Essa diretriz também refletiu positivamente: 83% de aprovação dos cooperados.

A informação atualizada e transparência sobre as ações e decisões da cooperativa foram reconhecidas pelos entrevistados. O conteúdo da Folha Rural foi aprovado por 89% dos entrevistados.

O presidente da Cooxupé, Carlos Augusto Rodrigues de Melo, destaca a importância da participação dos cooperados nas pesquisas de satisfação por ser uma ferramenta que possibilita a manifestação da opinião de cada um.

“Ficamos felizes ao verificar que o nível de satisfação do cooperado está crescendo em vários setores e muito mais satisfeitos ao identificar a participação do produtor no dia a dia da Cooxupé. Esta pesquisa também disponibiliza um espaço dedicado para a livre manifestação do entrevistado e recebemos 1.735 opiniões, entre críticas e sugestões, que estão sendo avaliadas por cada setor”, afirma Melo.

MAIS SOBRE A PESQUISA DE SATISFAÇÃO

POPULAÇÃO ALVO

Mais de 13,9 mil cooperados Cooxupé.

TAMANHO DA AMOSTRA

Coletadas 6.484 entrevistas, totalizando 46,5% dos cooperados.

METODOLOGIA

Questionários autoperenchidos distribuídos nas unidades da Cooxupé e respondidos digitalmente via site (internet) e WhatsApp.

INSTRUMENTO DE COLETA

Questionário estruturado, com perguntas fechadas e abertas.

CONFIRA OS ÍNDICES DA PESQUISA DE SATISFAÇÃO DOS ASSOCIADOS DA COOXUPÉ

ÁREA	ÍNDICE DE APROVAÇÃO*
Em ser associado à cooperativa	93%
Em ser representado pela cooperativa	90%
Informações da Folha Rural	89%
Serviços do Laboratório de Análise de Solo e Folhas	88%
Serviços de vendas de insumos nas lojas	88%
Serviços dos Núcleos	86%
Serviço de recebimento de café nos armazéns	85%
Serviço de assistência técnica	84%
Serviços e condições de comercialização do café	83%
Serviços de financiamento e campanhas de insumos	83%

(*) O índice de aprovação é a soma total das declarações de muito satisfeito e satisfeito

Fundação Procafé lança o livro "Cultura do café no Brasil"

A edição, atualizada em 2020, conta com 728 páginas e diversas ilustrações sobre as técnicas para melhoria das lavouras e o uso das tecnologias de modo integrado



A Fundação Procafé lançou a nova edição do livro "Cultura do café no Brasil", atualizada em 2020, que reúne a experiência acumulada por uma equipe técnica, que possui mais de 50 anos lidando com pesquisa e assistência à lavoura cafeeira.

A edição, que conta com 728 páginas e diversas ilustrações, é dividida em oito capítulos, mostrando um diagnóstico do setor, questões em relação ao clima e solo propícios para o cafeeiro, as variedades de café e os sistemas de espaçamentos, além de abordar as práticas de implantação dos cafezais, práticas indicadas para as lavouras adultas, como a adubação/calagem, o controle das ervas, o controle de pragas e doenças, as podas, a irrigação, o controle da erosão, a arborização

e combinação de cultivos, a enxertia, a arruação e esparramação.

O livro também traz informações sobre o detalhamento da colheita e a preparação do café colhido, incluindo os aspectos da qualidade dos cafés, a caracterização e a forma de detectar os problemas encontrados nas lavouras e o gerenciamento dos fatores e custos de produção do café.

Os interessados podem adquirir a obra, que retrata as tecnologias de modo integrado permitindo conhecer todo o processo envolvido na cultura cafeeira, no site da Fundação Procafé (www.fundacaoprocafe.com.br/livros) ou pelo telefone (35) 3214-1411 - ramal 6.

BOVERIL®
Beauveria bassiana **PL63**

Feche a porteira para a Broca do café.

BOVERIL é um bioinseticida eficaz no controle da Broca do café (*Hypothenemus hampei*) e ideal para Manejo Integrado de Pragas (MIP). Indicado para manejo de resistência de insetos-praga a inseticidas químicos.



koppert.com.br

ATENÇÃO: SIGA RIGOROSAMENTE AS INSTRUÇÕES CONTIDAS NO RÓTULO, NA BULA E RECEITA. UTILIZE SEMPRE OS EQUIPAMENTOS DE PROTEÇÃO INDIVIDUAL. NUNCA PERMITA A UTILIZAÇÃO DO PRODUTO POR MENORES DE IDADE. FAÇA O MANEJO INTEGRADO DE PRAGAS. DESCARTE CORRETAMENTE AS EMBALAGENS E RESTOS DE PRODUTOS. USO EXCLUSIVAMENTE AGRÍCOLA. CONSULTE SEMPRE UM ENGENHEIRO AGRÔNOMO. VENDA SOB RECEITUÁRIO AGRÔNOMICO.

KOPPERT
BIOLOGICAL SYSTEMS

TOQUE FEMININO

"Que as produtoras brasileiras se sintam incentivadas a realizar um trabalho diferenciado com o café especial", afirma Freda Yuan

Em conversa com a SMC Specialty Coffees, a chefe de Compras de Café da Origin Coffee Roasters conta sobre sua carreira no café especial, sua conexão com o Brasil e a presença feminina no setor



Freda Yuan visitou propriedades de cooperados e cooperadas durante a safra de 2019

Responsável pela compra de cafés na Origin Coffee Roasters, Freda Yuan contou sobre suas experiências dentro da empresa e como alcançou um espaço tão importante como o que tem ocupado desde março de 2019 em uma conversa especial com a equipe da SMC Specialty Coffees.

A Origin é um dos clientes da SMC, empresa controlada pela Cooxupé. E a parceria sólida e transparente, criada por meio do café especial há dez anos, ajuda a promover os cafés de cooperados e cooperadas na Inglaterra, país onde a empresa importadora está localizada.

Confira o bate-papo com Freda Yuan:

SMC COMO A SUA HISTÓRIA COM O CAFÉ SE INICIOU?

Freda Yuan - Eu morei por um tempo na Austrália e já comecei a trabalhar em uma cafeteria, primeiro como barista e depois descobrindo sobre a parte de torra. Gostei tanto que decidi me aprimorar na degustação de cafés. Nessa época, meu sonho era abrir uma cafeteria em Taiwan, meu país de origem. Trabalhar com café me ajudou a passar por momentos difíceis na minha vida e, por isso, me sinto tão realizada em continuar minha trajetória nesse segmento.

SMC COMO É ESTAR EM UMA POSIÇÃO TÃO IMPORTANTE NA ORIGIN?

Freda Yuan - Minha profissão requer muita atenção. Quando recebi a proposta quase a recusei. Duvidei que seria capaz de fazer um bom trabalho, pois era um grande desafio. Decidi dar a mim mesma a chance de ir em frente. Hoje em dia tenho o privilégio de conhecer produtores e produtoras de cafés especiais, visitar seus sítios e fazendas e formar esse relacionamento que é tão importante quando trabalhamos com rastreabilidade e sustentabilidade.

SMC HÁ OUTRAS MULHERES NO TIME DA ORIGIN?

Freda Yuan - Quase metade da nossa equipe é formada por mulheres, principalmente, na área administrativa. Mas, elas também estão na parte de torra e da qualidade. Sinto que nós trazemos uma certa leveza para o trabalho e ao mesmo tempo somos firmes e pensamos muito para fazer escolhas assertivas. Em uma situação tão complicada como a que estamos vivendo, por exemplo, precisamos da delicadeza e da compaixão que as mulheres trazem para dentro da empresa.

SMC COMO O CAFÉ ESPECIAL BRASILEIRO É VISTO NO REINO UNIDO? HÁ DEMANDA PARA CAFÉS PRODUZIDOS ESPECIFICAMENTE POR MULHERES?

Freda Yuan - O café brasileiro é extremamente importante no mercado em que trabalhamos. Ele é capaz de entregar uma alta qualidade e o volume que tanto precisamos, seja para uma base de espresso, achocolatada com notas de caramelo e uma intensa

doçura ou para um coado, com perfis diferenciados. É interessante falarmos sobre os cafés produzidos por mulheres, pois tenho visto muitas cafeterias e torrefações por aqui com suas administrações femininas - gerentes, comercializadoras e diretoras que buscam apoiar e investir na produção de cafés feitos por mulheres. Assim, elas podem oferecer aos seus clientes um produto que foi cuidado por mãos femininas do começo ao fim, agregando valor e também contando a história que há por detrás. É um movimento muito bonito, pois sinto que precisamos mesmo nos unir, criando espaços para todas e oportunidades que beneficiem as produtoras.

RECADO ÀS MULHERES

Freda Yuan finaliza a conversa deixando uma mensagem especial para as mulheres produtoras de café que pode resumir em uma só palavra: confiança.

"Precisamos entender que somos suficientes e capazes de liderar nosso caminho, seja ele qual for. Espero que as produtoras brasileiras parceiras da Cooxupé e da SMC se sintam incentivadas a realizar um trabalho diferenciado com o café especial, pois do lado de cá há, sem dúvidas, uma demanda para isso. Torço para que a situação mundial melhore e eu possa viajar ao Brasil novamente", finaliza.



Atualmente, Freda está trabalhando em um livro sobre suas experiências dentro do mundo do café especial e como isso tem impactado positivamente no seu crescimento profissional e pessoal. Você pode conferir o depoimento dela na íntegra através do Instagram da SMC ou pelo site www.smccafe.com.br <<http://www.smccafe.com.br>>.

Indicadores

CAFÉ



No início de janeiro o clima seco foi uma das principais preocupações no mercado. Tivemos também a divulgação do relatório da OIC, projetando um estoque de passagem referente a safra mundial 2020/2021 acima das 5 milhões de sacas, o que fez com que o mercado voltasse a realizar e justificando boa parte desse movimento de oscilações. Notícias otimistas sobre a vacina contra o COVID-19 no Brasil e no mundo continuam afetando positivamente o mercado. O dólar encerrou o mês cotado a R\$ 5,4760 com 0,74% de alta. O café fino da Cooxupé encerrou o mês cotado entre R\$ 665,00 e R\$ 725,00.

PODER DE TROCA:
Sacas necessárias para adquirir 1 t de 20-05-20

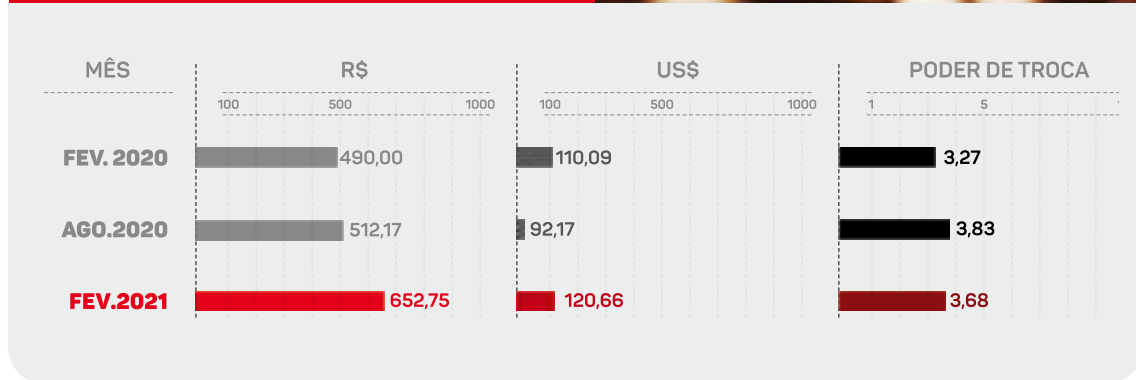

ARROZ

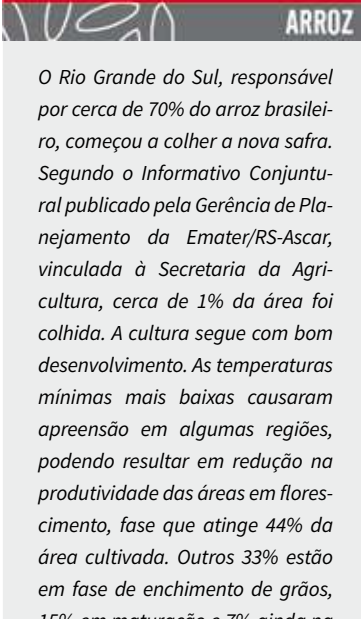

O Rio Grande do Sul, responsável por cerca de 70% do arroz brasileiro, começou a colher a nova safra. Segundo o Informativo Conjuntural publicado pela Gerência de Planejamento da Emater/RS-Ascar, vinculada à Secretaria da Agricultura, cerca de 1% da área foi colhida. A cultura segue com bom desenvolvimento. As temperaturas mínimas mais baixas causaram apreensão em algumas regiões, podendo resultar em redução na produtividade das áreas em florescimento, fase que atinge 44% da área cultivada. Outros 33% estão em fase de enchimento de grãos, 15% em maturação e 7% ainda na fase de germinação e desenvolvimento vegetativo.

PODER DE TROCA:
Sacas necessárias para adquirir 1 t de 04-14-08 + zinco

Meses	R\$	US\$	Poder de Troca
fev/20	49,95	11,22	23,22
ago/20	78,75	14,17	18,41
fev/21	87,76	16,22	18,00

LEITE

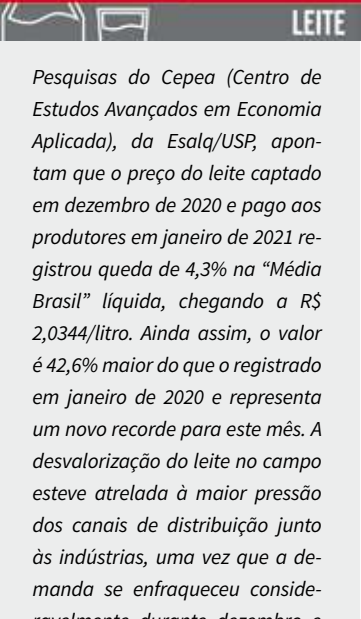

Pesquisas do Cepea (Centro de Estudos Avançados em Economia Aplicada), da Esalq/USP, apontam que o preço do leite captado em dezembro de 2020 e pago aos produtores em janeiro de 2021 registrou queda de 4,3% na "Média Brasil" líquida, chegando a R\$ 2,0344/litro. Ainda assim, o valor é 42,6% maior do que o registrado em janeiro de 2020 e representa um novo recorde para este mês. A desvalorização do leite no campo esteve atrelada à maior pressão dos canais de distribuição junto às indústrias, uma vez que a demanda se enfraqueceu consideravelmente durante dezembro e janeiro.

PODER DE TROCA:
Litros necessários para adquirir 1 t de ração 22% AE

Meses	R\$	US\$	Poder de Troca
fev/20	1,36	0,31	958,82
ago/20	1,77	0,32	881,36
fev/21	2,03	0,38	1200,45

MILHO



As cotações de milho seguem firme no Brasil em razão da baixa de estoques internos e queda de produção da safra verão. As dificuldades no abastecimento devem se manter ao longo do primeiro semestre com o atraso no plantio e colheita da safrinha. Mercado segue observando o fluxo das exportações norte americanas e a demanda da China pelo produto. O milho está em um momento de estoques curtos nos Estados Unidos.

PODER DE TROCA:
Sacas necessárias para adquirir 1 t de 04-14-08 + zinco

Meses	R\$	US\$	Poder de Troca
fev/20	52,15	11,72	22,24
ago/20	59,00	10,62	24,58
fev/21	87,00	16,08	18,16

FEIJÃO



O Brasil deve produzir 1,33 milhão de toneladas de feijão na primeira safra, de acordo com a Companhia Nacional de Abastecimento (Conab). Porém, devido aos problemas climáticos durante o desenvolvimento da cultura, o Instituto Brasileiro de Feijão (Ibrafe) acredita em uma quebra superior a 10%. O presidente do Ibrafe e analista de mercado da Correpar, Marcelo Lüders, afirma que a situação é preocupante porque ainda é incerto o tamanho da safra. Do ponto de vista de preço, ele vê os preços subindo mais para o consumidor, mas não remunerando tanto o agricultor brasileiro porque o valor do feijão já subiu até janeiro deste ano.

PODER DE TROCA:
Sacas necessárias para adquirir 1 t de 04-14-08

Meses	R\$	US\$	Poder de Troca
fev/20	216,70	48,69	5,17
ago/20	197,11	35,47	7,05
fev/21	280,00	51,76	5,54

SOJA



A comercialização da safra 2020/21 da soja brasileira avançou pouco em janeiro, mas já atingiu 60,4% da produção esperada, aponta levantamento da Consultoria DATAGRO. De acordo com os dados, porém, a venda está muito acima dos 47,0% da safra passada e supera o recorde anterior de 48,8%, registrado em 2016, além de seguir bem acima da média de 40,8% de 5 anos para o período.

PODER DE TROCA:
Sacas necessárias para adquirir 1 t de 00-20-10

Meses	R\$	US\$	Poder de Troca
fev/20	84,42	18,97	14,93
ago/20	126,40	22,75	12,82
fev/21	162,76	30,09	12,90

CANA-DE-AÇÚCAR



A moagem de cana no acumulado da safra 2020/2021 atingiu 597,590 milhões de toneladas, aumento de 3,17% sobre os 579,214 milhões de toneladas de igual período do ciclo 2019/2020. No acumulado do ciclo 2020/2021, a safra alcançou 145,16 quilos de ATR por tonelada de cana-de-açúcar, 4,29% superior ao valor apurado no último ciclo agrícola. Desde o início da safra 2020/2021 até 16 de janeiro, 46,21% da matéria-prima foi destinada à fabricação de açúcar, ante 34,48% em igual período de 2019.

PODER DE TROCA:
Toneladas necessárias para adquirir 1 t de 18-00-27

Meses	R\$	US\$	Poder de Troca
fev/20	69,74	15,67	22,66
ago/20	76,70	13,85	25,33
fev/21	76,38	14,12	25,66

CARNES



No mercado de frango vivo, a procura foi limitada por parte da indústria que tentava reduzir seus estoques. Isso impediu reações nos preços do frango. Na região de São Paulo, o animal foi cotado, em média, a R\$ 4,27 por quilo em janeiro, 4,7% abaixo do registrado em dezembro, mas 36,7% acima do de janeiro de 2020.

PODER DE TROCA:
Quilos necessários para adquirir 1 t de ração final

Meses	R\$	US\$	Poder de Troca
fev/20	4,86	1,09	238,68
ago/20	5,13	377,02	282,65
fev/21	5,77	1,07	273,83

1 - DATA DE REFERÊNCIA: 17/02/2021 • 2 - Café preço médio RA 1 COOXUPÉ • 3 - Os volumes são líquidos recebidos pelo produtor
4 - Dólar: Câmbio Flutuante - preço de compra R\$ 5,41 (No caso do leite, descontar frete e Funrural). • 5 - Cooxupé: Adrielli Luana de Souza Pereira (café) e Thaisi Duarte Menabo da Silva (milho)

INVESTIMENTOS

Cooxupé renova frota de caminhões para agilizar atendimento ao cooperado

Foram adquiridos nove veículos 0 km para atender as demandas de distribuição de insumos do CDI e um para atendimento às demandas do armazém de Guaxupé



Equipe recebeu treinamento especializado da marca para operar veículos

A Cooxupé adquiriu 9 novos caminhões para renovar a frota que atende as demandas do CDI (Centro de Distribuição e Insumo) e mais um para atender as demandas do Armazém de Guaxupé.

Atualmente, a Área de Insumos da Cooxupé conta com uma frota própria de 13 caminhões e com esta renovação agilizará junto aos produtores a entrega de fertilizantes, assim como as questões que envolvem os transportes em época de safra - com a diminuição da oferta de caminhões de terceiros para atender as demandas deste período. “Também otimizará as cargas, levando aos cooperados das Unidades de Atendimento produtos fracionados conforme suas necessidades, e reduzirá os custos de frete no abastecimento das lojas”, explica o vice-presidente Osvaldo Bachião Filho.

Os colaboradores que atuarão no serviço com os novos caminhões receberam um treinamento para conhecerem todas as facilidades e recursos disponíveis nos veículos.



Com nova frota será possível otimizar as cargas, levando produtos fracionados às Unidades de Atendimento

QUANDO O ASSUNTO É

EFICIÊNCIA

PODE CONFIAR, É PINHALENSE!



SOBRADO próximo à rodoviária de Guaxupé, com 3 quartos (01 suíte), garagem ampla, bom quintal com edícula aos fundos. Tratar fone (35) 99126-9648.

SOBRADO, alto padrão, localizado no centro de Conceição da Aparecida – MG, com ponto comercial de 140,50 m², ótima localização, cobertura com telha (top telha), acabamento em porcelanato e granito, hidráulico e parte elétrica de primeira linha; porta principal pivotante em madeira maciça e vidro, torneiras com misturadores, pronto para receber aquecedor, garagem para 02 veículos, área residencial 164,85 m² construída. Aceita troca como parte de pagamento em menor valor, sendo imóvel de interesse. Valor sob consulta. Tratar fone (35) 99904-9894.

TERRENO de 4.000 m², 21 metros de frente, bem localizado, no centro de Alpinópolis – MG, na Rua Espírito Santo. Tratar fone (35) 99809-0803.

TERRENO localizado no Bairro de São Judas, em Cabo Verde – MG, planta aprovada para construção de até três casas, com entradas independentes. Tratar com João Batista, fone (35) 99829-2599.

IMÓVEIS RURAIS

01 ALQUEIRE, com 3 mil pés de café em produção, localizado no Bairro Córrego do Cavalão, a 6 km de Nova Resende. Tratar com Geraldinho Madeira, fone (35) 99103-9273.

07 ALQUEIRES em Barrânia, distrito de Caconde – SP. Possui casa grande, água encanada, terreno com boa elevação, localizado a 18 km de Caconde e 20 km de Cabo Verde – MG, vendo ou arrendo. Tratar com Elaine, fones (35) 99779-1515 e (35) 98839-6440.

07 ALQUEIRES, com nascente, terra de cultura, 10 km de Vargem Grande do Sul – SP, documentação OK (CAR e georreferenciamento). Tratar com José, fones (35) 99741-0238 e (19) 3633-3546.

150 ALQUEIRES na beira da represa de Carmo do Rio Claro, com curral para boi, formado, R\$ 5, 5 milhões. Tratar fone (35) 98820-1955.

240 HECTARES em Garça-SP, com 160 ha de café, região produtiva custo menor que MG, infraestrutura completa, tem boas aguadas. Tratar com Osvaldo, fone (34) 99981.5339.

29 HECTARES, arrendo para plantio de café ou pastagem, 12 Km de Guaxupé – MG, na divisa com Tapiratiba – SP. Tratar com José Augusto, fone (11) 99781-0121.

3 HECTARES em pastagens, disponível para arrendamento de café. Área com muita água disponível no Bairro Catetos, Cabo Verde-MG. Tratar com Luiz Fernando de Oliveira, fone (35) 99813 – 5145.

35 ALQUEIRES na beira da represa de Carmo do Rio Claro, com curral para boi, formado. R\$ 60.000,00 por alqueire. Tratar fone (35) 98820-1955.

6 ALQUEIRES em Andradas com 01 alqueire de pasto, 35 mil pés de café, pronto para trator, 02 terreiros (cerca de 3 mil m² cada), com lavador, secador, limpador, paiol, casa de caseiro e casa sede recém reformadas, transformador na porta, água em abundância, pronta para uso imediato. Tratar com Emerson, fone (35) 9 9832-0232.

FAZENDINHA COMPLETA, confinamento para 300 cabeças, granja de frango completa para 27.000 frangos, retiro de leite completo com 06 conjuntos canalizados, granja de coelho, apiário, 10 represas para peixes, 06 casas novas, sede, oficina, serralheria, marcenaria, galpão para maquinários, 02 poços artesianos, 02 transformadores, fábrica de ração e

4.000 mil metros de construções. Tratores, caminhões, implementos, animais e gado, 31 alqueires, no valor de R\$ 3.100.000,00 de porteira fechada, localizado na beira do Rio Pardo, 15 km de São José do Rio Pardo – SP. Tratar com Alfredo, fone (16) 99991-1000.

PROPRIEDADE localizada no Bairro Fiéis a Deus, em Cabo Verde, com 66,7072 hectares (27,6 alqueires), sendo 8,4397 ha. de culturas de café; 46,9750 ha. de pasto; 5,9120 ha. de mata nativa; 2,5846 ha. de várzea e altitude 957,2800 metros. Com aproximadamente 25.000 pés de café em produção, possui secadora d'Andrea, 6.000 litros e dois terreiros concretados, perfazendo um total de 1.100 m². Documentação em ordem. Tratar com Eliana, fones (31) 99610-6232 e (31) 99993-3616.

SÍTIO 03 HA, com 10 mil pés de café, água, luz e uma casa com dois cômodos. Tratar com Antônio da Silva, fone (35) 99944-8780 e (35) 3551-6670.

SÍTIO 34 HECTARES, com 8 ha de mata nativa, reserva APP. Terra com declividades de 25% aproximado, livre de geada na totalidade, tem 3 nascentes internas pequenas, posto artesiano com 60 ms de profundidade, energia elétrica com 10 kVA. Casa de morada modesta 80 m², curral, rancho e paiol modesto. 4 Km de AREADO com frente de 1 km para rodovia Areado / Alterosa. Tratar fone (35) 991 73-7155.

SÍTIO 7 ALQUEIRES, São Pedro da União, a 3,5 Km da cidade, sentido Marimbondo. Tratar com Luiz, fone (35) 98899-9073.

SÍTIO DE 5 ALQUEIRES com 30 mil pés de café, bebida RA2 Gourmet, sendo 15 mil pés de café em produção e 15 mil pés reformando. Localizado no Bairro Itajaó, próximo ao Sítio do Dr. Frederico, no município de Alpinópolis – MG. Tratar com Marlene ou Gustavo, fone (35) 99866-7902.

VÁRIOS: 27 ALQUEIRES na beira da represa com 100 mil pés de café; **65 ALQUEIRES**, com 160 mil pés de café. Ambos no município de Guapé – MG. Tratar fone (35) 98836-3738.

VÁRIOS: SÍTIO DE 30 HECTARES, nas margens da BR-491, com dois aviários automatizados para 34.000 aves, barracão de leite com ordenha, pastagem formada; **05 ALQUEIRES** no município de Guaranésia, a 3,5 Km da rodovia, sendo 4 alqueires em lavoura de café. Tratar fone (35) 99115-9942.

NEGÓCIOS E OPORTUNIDADES

09 ROLOS de tela para alambrado de 25 m de comprimento, 2 m de altura, fio 12, malha 3, sem uso. Tratar com Marcelo ou Sebastião, fone (35) 99221-6745.

AGRIMENSURA E LEVANTAMENTOS TOPOGRÁFICOS. Georreferenciamento de imóveis rurais, batimetria, loteamentos e desmembramentos, credenciados pelo INCRA. Tratar com engenheiro Martinho fone (19) 99191-1863 e martinforegina-tojrh@hotmail.com

AGRIMENSURA E TOPOGRAFIA, serviço de georreferenciamento, desmembramentos, divisão de áreas para fim de inventário, CAR e medições rurais e urbanas entre outros. Tratar com Rogério Robson Moraes, em Nova Resende-MG, fones (35) 99916-5638 e (35) 99973-2409.

AGRIMENSURA E TOPOGRAFIA: serviços de levantamento planialtimétrico, desmembramento, divisão para inventários, retificação e regularização de área, projeto de loteamentos, georreferenciamento no INCRA. Tratar com Eng. Rogério Rezende, em Guaxupé e região, fone (35) 99994-4237.

ARRENDO: PESQUEIRO com área de 10 hectares, com dois açudes, casa, restaurante, campo de futebol, localizado na BR 146, São Pedro da União – MG; Tratar com Ronaldo, fone (48) 99191-7164.

POUSADA RURAL dentro de Fazenda, com 26 quartos, cozinha, área para confraternização, localizado na BR 146, São Pedro da União – MG; Tratar com Ronaldo, fone (48) 99191-7164.

CONTABILIDADE AGRÍCOLA PARA PRODUTORES RURAIS, escrituração geral, folha de pagamento com atualização e-social, declaração do ITR, declaração INCRA, imposto de renda e demais serviços relacionados à atividade agrícola. Tratar fones (35) 3551-5063 e (35) 99814-2039.

ENGENHEIRO AMBIENTAL, trabalhamos com licenciamento ambiental, autorizações de intervenção ambiental (IEF), cadastro ambiental rural (CAR), imagens de drone, serviços de topografia em geral, laudos de defesa ambiental, tratamento de água e efluentes, outorga para uso de água. Tratar fones (35) 3013-8658 e (35) 99235-4981.

ENGENHEIRO CIVIL, trabalhamos com Projeto arquitetônico, Projeto estrutural, Projeto de instalações elétricas e prediais, Projeto hidrossanitário, Fiscalizamos a execução e a qualidade da sua obra e Serviços de topografia em geral. Tratar fones (37) 99909-3303 e (35) 99140-3688.

GEORREFERENCIAMENTO de imóveis, loteamentos, retificação de áreas, desmembramento de áreas, serviços topográficos em geral. Tratar com Hugo Marques Cardoso, fone (34) 99161-5635 ou Rafael dos Santos, fones (34) 99268-8051 ou (34) 3842-4763.

JEQUITIBÁ HORTO FLORESTAL mais de 50 espécies nativas, temos jequitibá rosa e pau mulato, entre outros. Tratar com Jujú, fone (35) 99800-8663.

LIMPEZA DE FOSSAS, atendendo em toda região. Tratar com Fabrício, fone (35) 99859-9561.

LOJAS: Térrea com 350m² - Blindex - 2 banheiros - copa/cozinha. LOJA 2: No 1º andar, com 350m², banheiro, cozinha/copa, escritório. Localizadas na Rua Coronel Neca Medeiros, ao lado da Praça da Matriz, em Passos-MG. Tratar fone (35) 98869-9676.

MASSAS E QUITUTES, em Botelhos. Tratar fone (35) 3714-3065.

MÉDICO VETERINÁRIO, ofereço serviço especializado em bovinos de corte e leite, experiência em assistência técnica em propriedades. Tratar com Eurípedes Espósito, fone (35) 99949-2926, pinhoesposito@netsite.com.br

MUDAS DE ABACATE enxertadas. Tratar fone (35) 99989-2598.

MUDAS DE CAFÉ para Guaxupé e região, mudas normais, intermediárias e mudão. Variedades Arara, Catuaí vermelho e amarelo, Catuaí 2 SL, Catuaí 24-137 e outras. Mudanças para plantio e replantio de café. Tratar com Conrado, fone (35) 99863-6914.

MUDAS DE CAFÉ, localizada no Viveirão Muzambão, mudas selecionadas. Entregas a partir de novembro. Aceitamos encomendas para mudão e outras. Tratar com Sérgio ou Jeanete, fones (35) 99935-3955 e (35) 98813-7747.

MUDAS DE PITAYA, polpa branca e polpa vermelha. Tratar com Belquior, fone (35) 99957-2979.

PERFURAÇÃO E ASSISTÊNCIA em Poços Artesianos. Tratar com Luiz, fones (35) 99919-3328 e (35) 3523-3100.

PRESTAÇÃO DE SERVIÇO colhedora compacta de milho de 2,2 metros de largura na região de Alterosa. Tratar fone: (35) 99104-2802.

PRESTAÇÃO DE SERVIÇO TRATOR – Preparo, plantio e colheita: milho, sorgo, silagem. Reforma e manutenção de pastagens. Ideal para culturas de: milho, sorgo, feijão, café. Diversos tratores de pneus e todos os implementos necessários: plantadeiras (4 e 7 linhas), roçadeira, calcareadeira, grades (pesada, niveladora, leve), trincha, pulverizador, sulcador riscador, carretas. Região Guaxupé. – \$120,00/hora. Tratar com Adrião, fone (35) 99949-6975.

PRESTAÇÃO DE SERVIÇO TRATOR: Serviço de trator em geral, aração, gradagem, roçagem, correção, furação para cerca, adubação, pulverização, sulcagem, subsolagem, região de Santa Cruz da Prata – MG, valor 120,00/hora. Tratar com Adriano, fone (35) 99719-7788.

SILAGEM de milho (33 carretas), em Monte Santo de Minas. Tratar com Elizeu, fone (35) 99950-9100.

SILAGEM em sacos de 18 Kg, localizado na Fazenda Amora em Poços de Caldas. Tratar com Fábio, fone (35) 99945-7568.

TÉCNICO AGRÍCOLA oferece seus serviços para gerenciar fazendas. Tratar com Daniel, fone (35) 99961-9500.

TERRAPLANAGEM - Prestação de serviço, escavadeira, trator de esteira e transportes. Tratar em Alpinópolis, com Zinho ou Lucca, fones (35) 99947-3711 e (35) 99859-5583.

TRONCO de contenção tipo americano. Tratar fones (35) 99809-3393, (35) 3741-1091 e (35) 99821-6699.

ALUGA-SE

APARTAMENTO – COBERTURA DUPLEX, em Ubatuba, frente para o mar, no Grand Bali Resort, finalmente mobiliado, ar condicionado, varanda gourmet, 2 vagas de garagem, piscinas, salão de jogos, playground, acomoda 8 pessoas. Tratar com Gorete, fones (35) 99982-5867 e (35) 3561-1697.

APARTAMENTO EM UBATUBA, cobertura, a 80 m da Praia Grande, 3 suítes, sala, cozinha completa, ventilador de teto em todos os cômodos, churrasqueira, ducha, garagem pra dois carros, acomodam até 10 pessoas. Ótima localização. Tratar fones (35) 98861-3480 (Whatsapp), (35) 98861-1126 e (35) 3551-1997.

APARTAMENTO na Praia Grande em Ubatuba - SP. Localizado a 40 metros da praia. Bem mobiliado, com todos os utensílios de cozinha, geladeira, freezer, forno elétrico, micro ondas. Com ventilador de teto em todos os cômodos. Tratar com Marisa, fone (35) 3291-2191, (35) 98824-9033 ou Marcelo (35) 99997-6019.

APARTAMENTO na Praia Grande, 80 metros, 2 quartos, sala, cozinha, área de serviço, garagem, vaga para 1 carro. Tratar com Carola, fones (35) 99817-5453 e (35) 3564-1362.

COMPRO

MOTO DE ESPARRAMAR CAFÉ. Trata com Vergílio, fone (35) 99827-5649.

TRATOR MF 275, ano 2014 a 2018 que seja agrícola, em bom estado de conservação. Tratar com Marcelo, fone (35) 99221-6745.

VÁRIOS: CHORUMEIRA de 2.000 ou 3.000 litros; APLICADOR de herbicida para cafeeiro. Tratar com Nilson Andrade, fone (35) 99842-1296.

Com início do ano legislativo, CNC atua para preservar Funcafé

Conselho contactou novos presidentes da Câmara, Senado e FPA e demais parlamentares para que Fundo mantenha finalidade de financiar a atividade

Com a eleição dos presidentes da Câmara e do Senado e o consequente início das atividades legislativas em 2021, na primeira semana de fevereiro, o Conselho Nacional do Café (CNC) se articulou junto aos novos comandantes das casas, deputado Arthur Lira e senador Rodrigo Pacheco, ao novo presidente da Frente Parlamentar da Agropecuária (FPA), deputado Sérgio Souza, aos demais parlamentares do Congresso e à Presidência da República para intensificar seu trabalho de preservação do Fundo de Defesa da Economia Cafeeira (Funcafé).

Em contato com os parlamentares e governantes, o CNC solicitou apoio para que os cafeicultores e suas cooperativas de produção possam continuar se beneficiando do único instrumento de crédito e fomento exclusivo à atividade cafeeira.

"Dentre as pautas legislativas que impactam a cafeicultura e, mais especificamente, o Funcafé, estão as Propostas de Emenda à Constituição números 186, 187 e 188. Em relação à PEC 187/2019, destacamos a importância da manutenção do texto aprovado pela Comissão de Constituição e Justiça do Senado, em março de 2020, que preserva o Fundo", conta Silas Brasileiro, presidente da entidade.

No que se refere às PECs Emergencial (186/2019) e do Pacto Federativo (188/2019), completa, "é fundamental a eliminação dos dispositivos que abrem a possibilidade de desvio dos superávits anuais do Funcafé para amortização da dívida pública federal, o que é inconcebível, visto que o Fundo, conforme sua legislação, tem como finalidade única e só pode ser usado para financiar

a cafeicultura brasileira, sendo imprescindível à política de renda ao setor".

O presidente do CNC recorda que o Funcafé foi constituído com recursos confiscados dos próprios cafeicultores e, atualmente, é o principal instrumento de crédito

rural exclusivo à cafeicultura. "É bom destacar que o nosso Fundo não é e nunca foi realimentado com recursos do Tesouro Nacional, não gerando, portanto, ônus para o Governo", argumenta.

Brasileiro explica que o Conselho será sempre defensor da preservação dos recursos do Funcafé exclusivamente à cafeicultura devido à importância econômica e social que a atividade tem ao País.

"O café é o esteio do desenvolvimento de 1.983 municípios no Brasil, sendo cultivado por 308 mil produtores rurais, dos quais 78% são da agricultura familiar. A atividade gera 8,4 milhões de empregos ao ano, aproximadamente R\$ 35 bilhões de renda no campo, além de receita cambial da ordem de US\$ 5,6 bilhões ao nosso país", conclui.

É bom destacar que o nosso Fundo não é e nunca foi realimentado com recursos do Tesouro Nacional, não gerando, portanto, ônus para o Governo

SILAS BRASILEIRO
PRESIDENTE DO CNC

Esteja sempre à frente, conte com a Palinalves.

Produzimos equipamentos pré e pós-colheita para superar os mais diversos desafios diários.

Novas tecnologias e soluções que atendem desde a pré-colheita do café até projetos personalizados para armazéns e exportadoras.

Cada dia é uma nova oportunidade de fazer tudo ainda melhor.

Escolha Palinalves.

STOBE PALINI ALVES Conheça a nossa loja! acesse: palinialvesstore.com.br

PALINI ALVES sempre à frente

© palinialvesoficial | #palinialves | Palinialves

DE ACORDO COM A REALIDADE

FEMAGRI e Feira do Cerrado fomentam negócios em ambiente virtual

Eventos acontecem pela primeira vez de forma 100% digital, mas com a mesma vocação das edições presenciais, levando novidades e benefícios aos cooperados



Com a realização da FEMAGRI e da Feira do Cerrado totalmente no ambiente virtual em fevereiro (até dia 26), os resultados parciais de acessos mostram que as expectativas devem ser alcançadas: mais de 500 por dia através do aplicativo Cooxupé e dos sites dos eventos.

A Femagri e a Feira do Cerrado estão entre as maiores feiras do país voltadas à cafeicultura e reúnem os principais lançamentos, oportunidades e soluções para os cafeicultores se prepararem tecnologicamente para a safra deste ano.

De acordo com José Geraldo Olyntho Junqueira Filho, gerente Comercial e CRM da Cooxupé, a participação dos cooperados está correspondendo satisfatoriamente, principalmente, pela realização dos eventos ocorrer em novo formato. "A pandemia nos impôs uma nova realidade e a forma virtual foi a solução para conseguirmos realizar as nossas tradicionais e consagradas Femagri e a Feira do Cerrado. Em razão de ser um modelo de acesso novo e muito tecnológico fomos surpreendidos com a efetiva participação do cooperado nas visitas virtuais, que estão acontecendo satisfatoriamente com um patamar acima de 500 acessos ao dia", comenta Junqueira Filho.

Na versão online, os cooperados estão acessando as novidades, soluções e tecnologias e fechando seus negócios tanto no site quanto no APP, além de aproveitarem todos os benefícios disponibilizados nas feiras presenciais como a operação barter, em que o pagamento pode ser o próprio café como moeda de troca. "Também temos toda a estrutura dos núcleos da Cooxupé preparada para atender a demanda dos produtores diante da necessidade de máquinas, implementos e insumos. As consultas também podem ser feitas pelo WhatsApp, e-mail ou contato telefônico", explica o gerente.

Ele ainda ressalta que, devido ao cenário provocado pela pandemia, é aconselhável que o cooperado defina as compras o mais breve possível. "Apesar de a Cooxupé ter se preparado com estoque para garantir a disponibilidade imediata de máquinas ao cooperado, o momento do mercado tem se mostrado muito instável em relação a custo e disponibilidade de produtos. Assim, sugerimos ao associado que defina suas necessidades o mais rápido que puder para evitar indisponibilidade ou

atraso na sua aquisição", recomenda Junqueira Filho.

É o que está fazendo o cooperado de Guaxupé, Ivanildo Borges dos Santos. "Está sendo uma boa este novo modelo. Com a pandemia, a gente não pode ir à feira, mas tem como fazer negócios pelo aplicativo. Eu já baixei e estou escolhendo algumas coisas", afirma.

Em razão de ser um modelo de acesso novo e muito tecnológico fomos surpreendidos com a efetiva participação do cooperado nas visitas virtuais, que estão acontecendo satisfatoriamente com um patamar acima de 500 acessos ao dia.

JOSÉ GERALDO OLYNTHO JUNQUEIRA FILHO
GERENTE COMERCIAL E CRM DA COOXUPÉ



Projeto "Donas do Café" promove live para celebrar Dia Internacional da Mulher

Evento será realizado às 16h30 do dia 8 de março e marca também o lançamento do Prima Qualità Raízes, edição especial Donas do Café



Para celebrar o Dia Internacional da Mulher, o projeto "Donas do Café" promoverá uma live no dia 8 de março, às 16h30, pelo canal do Youtube da Cooxupé, para uma troca de experiências sobre ser mulher no mundo do café especial.

O evento contará com a participação da barista e especialista em café, Eliana Relvas; da engenheira agrônoma da Cooxupé, Denise de Oliveira; e de Lúcia Cardoso, produtora de café, cooperada e membro do Conselho de Administração da cooperativa.

Além da troca de informações e experiências, a live será marcada pelo lançamento do Prima Qualità Raízes, edição especial Donas do Café, um blend de cafés produzidos por mulheres.

O PROJETO

Iniciado em 2020 pela SMC, com apoio da Cooxupé, o projeto "Donas do Café" visa o compartilhamento de conhecimento e a união das mulheres parceiras da cooperativa e de sua casa de cafés especiais, por meio de palestras, cursos e encontros para troca de conhecimento, englobando toda a cadeia do café especial, desde a produção ao consumo.



**CRÉDITO*
COM AS
MELHORES
TAXAS E OS
MELHORES
PRÊMIOS.**

**MELHOR VOCÊ
APROVEITAR!**

RS 485 MIL EM PONTOS
PARA TROCAR POR PRÊMIOS NO
SHOPPING VIRTUAL COOPERA.

De 15/1 a 31/3/2021,
CONTRATE E CONCORRA.



Imagens meramente ilustrativas.

SICOOB
Faça parte.

Saiba mais em: sicoob.com.br/vaimelhorar

Central de Atendimento Sicoob - Capitais e Regiões Metropolitanas: 4000-1111 | Demais localidades: 0800 642 0000 - Atendimento 24 horas | Ouvidoria: 0800 725 0996
Atendimento de seg. a sex., das 8h às 20h ouvidoriasicoob.com.br | Deficientes auditivos ou de fala: 0800 940 0458. *Operação sujeita à análise de crédito e aprovação.

Ranking Globo Rural 2020: Cooxupé é a maior cooperativa de Minas Gerais

No levantamento, realizado pela Serasa Experian, é ainda a 3ª maior do estado mineiro, considerando todos os segmentos do agronegócio

A Cooxupé é a maior cooperativa de Minas Gerais segundo o ranking Melhores do Agronegócio 2020, divulgado no 16º Anuário do Agronegócio da Revista Globo Rural. O levantamento, realizado pela Serasa Experian, apontou as 50 maiores empresas deste setor da economia em todo Brasil, classificadas em segmentos como indústrias de carne e de soja, reflorestamento, papel e celulose, cooperativas, comércio exterior, atacado e varejo, entre outros.

Na divisão por região, no segmento cooperativa, a Cooxupé é a primeira em Minas Gerais e a 3ª na classificação geral, em que as primeiras colocadas são dos segmentos atacadista, varejo e de fertilizantes. Entre os destaques da região Sudeste, que envolvem as empresas dos estados de Minas Gerais,

São Paulo, Rio de Janeiro e Espírito Santo, a Cooxupé é a segunda colocada entre as cooperativas e a 29ª na classificação geral, considerando os demais segmentos do agro brasileiro classificados pelo ranking.

A Cooxupé também é destaque como a 3ª maior cooperativa com melhor resultado em sobras e a 15ª neste quesito na relação geral das 50 empresas analisadas. É também a 5ª cooperativa brasileira com o maior volume de ativos totais (35ª colocada neste quesito dentre todos os segmentos analisados do agronegócio brasileiro); a 7ª cooperativa brasileira com maior receita líquida (24ª na relação de todas as empresas do país contempladas pelo ranking); e 9ª cooperativa em relação ao patrimônio líquido (sendo a 38ª neste levantamento que inclui os destaques de todas as áreas).



Seca na cafeicultura reúne lideranças do setor



Reunião virtual da Frente Parlamentar do Café discute impactos da seca

A Frente Parlamentar do Café realizou no dia 19 de fevereiro um debate virtual com a participação de lideranças do setor cafeeiro do Brasil sobre o impacto da seca na cafeicultura e as consequências para a safra de 2021.

A reunião contou com o Deputado Federal Emidinho Madeira (que preside a Frente Parlamentar do Café); o Deputado Federal Evair de Melo (vice-presidente da FPC); o Deputado Federal Diego Andrade (secretário da FPC e líder da Bancada Mineira federal); a Secretária de Agricultura, Pecuária e Abastecimento de MG, Ana Maria Soares Valentini; o presidente do Conselho Nacional do

Café Maurício Miarelli; presidentes de diversas cooperativas de café, como a Cooxupé que foi representada pelo Presidente Carlos Augusto Rodrigues de Melo, pelo Conselheiro de Administração Carlos Alberto Paulino da Costa e pelo Coordenador do Departamento de Geoprocessamento Éder Ribeiro Santos.

“Foi uma reunião muito importante, pois desde outubro passado estamos alertando os efeitos do comportamento climático sobre as lavouras cafeeiras, trazendo impactos para a safra deste ano”, disse o presidente Carlos Augusto Rodrigues de Melo.

Renovado: Cooxupé e Senar Minas continuam parceria em 2021

Programa leva aperfeiçoamento e capacitação profissional para o campo



Cursos levam capacitação para os cooperados

A Cooxupé renovou o convênio com o Sistema Faemg/Senar Minas para a realização dos cursos de aperfeiçoamento e capacitação de cooperados e equipes da cooperativa em 2021.

No ano passado, a parceria foi responsável por 314 cursos, que atendeu 3.021 participantes. Todas as atividades obedeceram rigidamente as recomenda-

ções e os protocolos de segurança sanitária.

A programação dos cursos de aperfeiçoamento envolve temas como Manutenção e Operação de Máquinas, Aplicação de Defensivos, Classificação e Degustação de café, Manejo Integrado de Pragas e Doenças, Gestão da Propriedade, Técnicas de Pós-Colheita e de Qualidade do café, entre outros.

A parceria, que teve início em 2011, tem como objetivo levar conhecimento ao homem do campo e já capacitou mais de 30 mil pessoas desde a primeira edição.

O presidente da Cooxupé, Carlos Augusto Rodrigues de Melo, ressalta a importância deste convênio. “As ações do Sistema Faemg/Senar Minas contribuem para que nossos cooperados ampliem seus conhecimentos, aperfeiçoando cada vez mais a atividade cafeeira dentro de suas propriedades”, diz.

MOTIVOS PARA COMEMORAR

Porto de Santos completa 129 anos

O complexo iniciou suas atividades em 1892 e, atualmente, é o maior do hemisfério sul



Porto tem importante papel na economia brasileira no escoamento das produções

O Porto de Santos completou 129 anos de atividades consolidando a posição de maior complexo portuário do hemisfério sul. A data é celebrada com base na inauguração do primeiro trecho de cais, que aconteceu em 02 de fevereiro de 1892, com uma extensão de apenas 260 metros.

Na década de 1980, o complexo movimentou mais de 23 milhões de toneladas de carga, fortalecendo sua importância para a economia e logística brasileira. Em 2020, ocorreu uma movimentação recorde de 146 milhões de toneladas, respondendo por cerca de um terço da balança comercial do Brasil. O porto é o principal responsável pelo escoamento das exportações da Cooxupé que, em 2020, embarcou 5,9 milhões de sacas.

Atualmente, o Porto de Santos ocupa um braço de água natural, no qual foram instalados os terminais de carga que alcançam os municípios de Santos, Cubatão e Guarujá.

TMF FERTILIZANTES NA CULTURA DO CAFÉ

PARA QUEM PROCURA RESULTADOS



APLICAÇÃO DE
ISOFÉRTIL Force Mg
ANDRADAS / MG
320 kg/ha
DATA DE APLICAÇÃO
25 DE SETEMBRO



APESAR DA ESTIAGEM ENFRENTADA, AS PLANTAS REGISTRARAM UM ÓTIMO PEGAMENTO DA FLORADA E ENCHIMENTO DE GRÃOS.

FOTO REALIZADA APÓS APLICAÇÃO DO FERTILIZANTE ISOFÉRTIL FORCE MG



tmffertilizantes

ACESSE NOSSO SITE OU VISITE UMA LOJA DA COOXUPÉ PARA CONFERIR NOSSA LINHA DE FERTILIZANTES.

Cuidados e preparação para a sua colheita

Nesta fase é grande a importância do gerenciamento da atividade cafeeira, o produtor deverá fazer o levantamento de recursos materiais e financeiros, revisão da infraestrutura de pós-colheita, manutenção de máquinas e implementos de colheita e também a necessidade de quantificar a quantidade de mão de obra que será usada para o período da colheita.

Os eventos climáticos de estresse hídrico ocorridos no período que antecederam o florescimento e após o florescimento, ocasionaram diferentes estádios de desenvolvimento dos frutos. O cafeicultor deve ter a atenção na hora da colheita, pois pode por em risco todo trabalho de uma safra inteira. O ideal é quando a maioria dos frutos estiverem maduros (cereja). Como o processo de colheita, geralmente ocorre numa mesma época devido a falta de mão de obra nas regiões produtoras em nosso país, essa concentração leva alguns produtores a optar por antecipar esse processo.

Colher antes da hora aumenta a probabilidade de o produtor obter uma porcentagem de frutos verdes acima do recomendado. Isso não é bom!

Diante disto é necessária atenção redobrada no que se refere ao ponto ideal de colheita e avaliarmos a possibilidade do uso de maturadores ou retardadores de desenvolvimento dos frutos que podem ajudar, e desta forma, diminuir os riscos. É importante também fazer uma boa programação para controlar volumes de tarefas nos terreiros e secadores.

Deixe tudo pronto antes de iniciar a colheita, pois a duração da colheita deve ser a mais curta possível. Alguns cuidados essenciais devem ser tomados antes do início do processo:

- Fazer a dessecação e o controle do mato;
- Muito cuidado ao se usar o glifosato para que não haja deriva atingindo folhas e frutos que são detectados como resíduos no grão de café comercial;
- Realizar manutenção preventiva em toda infraestrutura da fazenda;
- Não estocar insumos agrícolas nas tulhas de café ou no processo de benefício e secagem;
- Manter os terreiros conservados, sem rachaduras e limpos para o início da colheita;
- Plantas com manejos fitossanitários e nutricionais adequados resultam em frutos bem desenvolvidos e com o máximo de características para se obter qualidade.



Manter os terreiros conservados e limpos para o início da colheita



Não estocar insumos agrícolas nas tulhas de café



Realizar manutenção preventiva

Mais um susto! As condições meteorológicas de janeiro voltaram a causar preocupação

Depois de um dezembro chuvoso, as condições meteorológicas de janeiro voltaram a contrariar os registros históricos. As chuvas que ocorreram nos dois primeiros decêndios de janeiro pareciam indicar que o volume de chuvas ficaria dentro da normalidade. Não foi o que ocorreu! Não choveu nos últimos dez dias de janeiro na maioria dos municípios analisados e o volume total de chuvas de janeiro ficou muito abaixo da média histórica. Observe na tabela 1 que em vários municípios o volume de chuvas foi inferior à metade o volume histórico.

As chuvas se distribuíram durante os dois primeiros decêndios (tabela 4). O último decêndio do mês foi quente e seco. Esta condição desfavorável, temperaturas altas e ausência de chuvas, provocou a ocorrência de elevado déficit hídrico, muito superior ao déficit hídrico histórico do mês (tabela 1), em uma fase de extrema exigência e importância para o cafeeiro – FINAL DA FASE DE DEFINIÇÃO DO TAMANHO DO FRUTO e INÍCIO DO ESTÁDIO DE DEFINIÇÃO DO PESO DO GRÃO. Na tabela 3 encontra-se a distribuição do déficit por decêndio. Observe que todo o déficit de janeiro ocorreu no último decêndio do mês.

O pequeno volume de chuvas de janeiro reduziu a disponibilidade de água para as plantas. No final de janeiro o armazenamento de água no solo se encontrava muito abaixo da média histórica para o mês. Na tabela 2 é apresentada uma análise comparativa do armazenamento de água no solo do mês de janeiro, para os anos 2021, 2020 e 2019 e, na tabela 4, encontra-se a distribuição das chuvas por decêndio.

Todos os municípios analisados, com exceção a Serra do

Salitre, registraram temperatura máxima superior a 30°C e temperatura média acima da média histórica. São José do Rio Pardo registrou a temperatura máxima mais alta 35,6°C e Cabo Verde a temperatura mínima mais baixa 14,2°C (tabela 1).

Os frutos formados na florada que ocorreu no início de outubro já finalizaram a fase de rápido crescimento/expansão. O tamanho total que o fruto poderá atingir, ou seja, a peneira já está definida. Inicia-se agora a fase de granação. Da mesma forma que na fase de rápido crescimento/expansão, durante as próximas 12 semanas, a exigência em água e nutrientes será bastante grande. A ocorrência de condições meteorológicas adversas - veranicos, temperaturas elevadas ou a associação destes dois fatores - pode comprometer o enchimento dos grãos e, conseqüentemente, o peso que o fruto poderá atingir.

Vale ressaltar que o cafeeiro teve todas as suas atividades fisiológicas comprometidas em função do longo período de condições meteorológicas adversas (março - novembro), com impactos negativos no florescimento, na recuperação vegetativa e no desenvolvimento dos frutos. A persistência de condições desfavoráveis, como as que ocorreram no final de janeiro, poderão potencializar os prejuízos à produção de café em 2021 e impactar negativamente no desenvolvimento vegetativo, ou seja, no crescimento dos ramos que serão responsáveis pela produção de 2022.

Na página da Cooxupé (<http://sismet.cooxupe.com.br:9000>) estão disponíveis para consulta e download todos os dados coletados pelas estações meteorológicas da Cooxupé.

CONSIDERAÇÕES GERAIS: JANEIRO DE 2021

- No Sul de Minas e na região do Cerrado Mineiro as chuvas de janeiro foram irregulares e muito abaixo da média.

- O déficit hídrico e a temperatura média ficaram acima dos registros históricos.

- Número médio internódios formados até janeiro: 6.

- Relatos de ocorrência de broca-do-café na região do Cerrado Mineiro. No sul de Minas ocorrência pontual.

- Evolução na incidência de Cercosporiose em folha e fruto no Cerrado Mineiro e no sul de Minas.

TABELA 1. DADOS CLIMÁTICOS DO MÊS DE JANEIRO DE 2021

DAS PRINCIPAIS REGIÕES CAFEIRAS DA COOXUPÉ, EXTRAÍDOS DO BALANÇO HÍDRICO DECENDIAL SEQUENCIAL.

Região	TEMPERATURA °C				CHUVA (mm)		EVAPOTRANSPIRAÇÃO (mm)		EXCEDENTE (mm)	DÉFICIT (mm)		DÉFICIT ACUMULADO (mm)		
	JAN/21	Histórico	Tmin	Tmax	JAN/21	Histórico	ETP	ETR		JAN/21	2021	2020	2019	
	(°C)	(°C)	(°C)	(°C)	(mm)	(mm)	(mm)	(mm)		(mm)	(mm)	(mm)	(mm)	
Alfenas	25,2	24,6	16,1	34,7	145,2	234,8	125,0	116,5	64,4	8,5	8,5	0,0	7,4	
Alpinópolis	24,0	24,8	16,1	32,1	184,8	153,1	120,1	112,1	107,4	7,9	7,9	0,2	12,8	
Cabo Verde	22,6	22,5	14,2	32,7	252,6	323,0	111,2	104,9	179,3	6,4	6,4	0,0	3,7	
Caconde	24,2	23,9	16,0	34,1	189,4	309,8	119,3	116,4	95,3	2,9	2,9	0,0	0,8	
Campestre	22,7	22,5	14,2	32,7	94,0	270,6	112,1	105,7	19,9	6,4	6,4	1,6	0,1	
Campos Gerais	24,6	24,1	15,5	33,3	196,0	229,5	123,1	114,9	116,3	8,2	8,2	0,0	25,2	
Carmo do Rio Claro	24,3	23,8	15,2	33,8	130,4	269,3	103,7	97,7	63,4	6,0	6,0	0,0	7,1	
Coromandel	24,4	23,7	18,3	32,4	92,6	306,1	105,9	98,1	29,0	7,8	7,8	0,2	0,3	
Guaxupé	24,3	23,4	15,2	34,4	170,8	286,7	104,3	99,5	99,2	4,8	4,8	0,0	8,3	
Monte Carmelo	24,6	23,8	17,3	33,5	230,8	321,3	121,6	121,6	109,2	0,0	0,0	1,1	0,0	
Monte Santo de Minas	24,5	23,6	15,8	33,6	100,6	288,9	114,9	107,3	27,5	7,6	7,6	0,0	4,1	
Nova Resende	23,1	21,8	14,8	31,8	212,8	286,1	114,0	106,8	139,4	7,2	7,2	0,0	0,0	
Rio Paranaíba	23,5	23,0	15,8	31,2	130,0	272,3	117,1	109,9	53,4	7,2	7,2	0,0	6,5	
São José do Rio Pardo	25,0	24,3	16,1	35,6	210,0	321,1	125,7	125,3	84,7	0,4	0,4	1,1	12,1	
Serra do Salitre	22,0	22,0	14,9	29,7	221,6	323,8	109,9	103,3	150,2	6,6	6,6	0,2	0,6	

Legenda: ETP: Evapotranspiração potencial;ETR: Evapotranspiração real; ARM: Armazenamento hídrico do solo; DH: Déficit Hídrico; EXC: Excedente Hídrico.

TABELA 2. COMPARATIVO - ARMAZENAMENTO DE ÁGUA NO SOLO - JANEIRO 2021, 2020 E 2019

Município	ARMAZENAMENTO (mm)				CHUVA ACUMULADA JAN			
	2021	2020	2019	Histórico	2021	2020	2019	Histórico
Alfenas	64,2	100,0	67,4	87,5	145,2	275,0	90,0	234,8
Alpinópolis	65,3	100,0	57,6	78,8	184,8	232,4	73,8	153,1
Cabo Verde	68,5	100,0	100,0	98,6	252,6	420,8	149,4	323,0
Caconde	77,7	100,0	100,0	94,2	189,4	369,0	176,8	309,8
Campestre	68,4	100,0	95,9	89,9	94,0	298,4	166,2	270,6
Campos Gerais	64,8	100,0	44,7	81,2	196,0	398,8	41,3	229,5
Carmo do Rio Claro	69,3	100,0	66,8	93,7	130,4	303,0	86,8	269,3
Coromandel	65,6	100,0	100,0	91,4	92,6	365,6	140,2	306,1
Guaxupé	72,1	100,0	64,6	93,8	170,8	433,8	79,0	286,7
Monte Carmelo	100,0	100,0	100,0	96,4	230,8	566,0	178,8	321,3
Monte Santo de Minas	65,8	100,0	74,0	95,4	100,6	327,4	115,0	288,9
Nova Resende	66,7	100,0	100,0	96,3	212,8	460,6	188,0	286,1
Rio Paranaíba	66,7	100,0	68,0	84,3	130,0	379,2	85,4	272,3
São José do Rio Pardo	100,0	100,0	58,5	91,8	210,0	229,2	108,0	321,1
Serra do Salitre	68,0	100,0	94,4	91,8	221,6	438,8	177,2	323,8

TABELA 3. DISTRIBUIÇÃO DO DÉFICIT HÍDRICO POR DECÊNIO EM JANEIRO PARA OS ANOS 2021, 2020 E 2019

Município	DÉFICIT HÍDRICO DECÊNIAL E ACUMULADO 2021				DÉFICIT HÍDRICO DECÊNIAL E ACUMULADO 2020				DÉFICIT HÍDRICO DECÊNIAL E ACUMULADO 2019				DEF. HIST. MENSAL
	1º DEC	2º DEC	3º DEC	TOTAL	1º DEC	2º DEC	3º DEC	TOTAL	1º DEC	2º DEC	3º DEC	TOTAL	
Alfenas	0,0	0,0	8,5	8,5	0,0	0,0	0,0	0,0	0,7	0,0	6,7	7,4	4,7
Alpinópolis	0,0	0,0	7,9	7,9	0,0	0,2	0,0	0,2	0,2	0,8	11,8	12,8	6,5
Cabo Verde	0,0	0,0	6,4	6,4	0,0	0,0	0,0	0,0	0,0	3,7	0,0	3,7	0,9
Caconde	0,0	0,0	2,9	2,9	0,0	0,0	0,0	0,0	0,0	0,8	0,0	0,8	1,3
Campestre	0,0	0,0	6,4	6,4	0,0	1,6	0,0	1,6	0,0	0,0	0,1	0,1	3,2
Campos Gerais	0,0	0,0	8,2	8,2	0,0	0,0	0,0	0,0	0,7	5,6	18,9	25,2	8,1
Carmo do Rio Claro	0,0	0,0	6,0	6,0	0,0	0,0	0,0	0,0	0,7	3,9	2,6	7,1	2,7
Coromandel	0,0	0,2	7,6	7,8	0,0	0,2	0,0	0,2	0,0	0,3	0,0	0,3	3,4
Guaxupé	0,0	0,0	4,8	4,8	0,0	0,0	0,0	0,0	1,0	6,8	0,5	8,3	2,3
Monte Carmelo	0,0	0,0	0,0	0,0	0,0	1,1	0,0	1,1	0,0	0,0	0,0	0,0	3,0
Monte Santo de Minas	0,0	0,0	7,6	7,6	0,0	0,0	0,0	0,0	0,0	0,1	3,9	4,1	1,3
Nova Resende	0,0	0,0	7,2	7,2	0,0	0,0	0,0	0,0	0,0	0,0	0,0	0,0	1,6
Rio Paranaíba	0,0	0,0	7,2	7,2	0,0	0,0	0,0	0,0	0,0	1,7	4,9	6,5	4,6
São José do Rio Pardo	0,0	0,4	0,0	0,4	0,0	1,1	0,0	1,1	0,0	3,8	8,3	12,1	3,0
Serra do Salitre	0,0	0,0	6,6	6,6	0,2	0,0	0,0	0,2	0,0	0,6	0,0	0,6	2,2

TABELA 4. DISTRIBUIÇÃO DO VOLUME DE CHUVAS POR DECÊNIO EM JANEIRO PARA OS ANOS 2021, 2020 E 2019

Município	PRECIPITAÇÃO (MM) MÊS: DEZEMBRO DE 2021				PRECIPITAÇÃO (MM) MÊS: DEZEMBRO DE 2020				PRECIPITAÇÃO (MM) MÊS: DEZEMBRO DE 2019				PRECIP. HIST. MENSAL
	1º DEC	2º DEC	3º DEC	ACUM	1º DEC	2º DEC	3º DEC	ACUM	1º DEC	2º DEC	3º DEC	ACUM	
Alfenas	86,8	58,4	0,0	145,2	94,2	54,6	126,2	275,0	30,4	49,8	9,8	90,0	234,8
Alpinópolis	108,8	76,0	0,0	184,8	128,6	34,0	69,8	232,4	34,2	36,6	3,0	73,8	153,1
Cabo Verde	137,4	115,2	0,0	252,6	123,2	128,0	169,6	420,8	68,0	10,8	70,6	149,4	323,0
Caconde	78,0	95,8	15,6	189,4	127,6	133,6	107,8	369,0	63,0	29,0	84,8	176,8	309,8
Campestre	43,0	51,0	0,0	94,0	151,4	20,8	126,2	298,4	79,8	51,4	35,0	166,2	270,6
Campos Gerais	102,6	93,4	0,0	196,0	187,6	90,8	120,4	398,8	23,1	18,2	0,0	41,3	229,5
Carmo do Rio Claro	80,2	50,2	0,0	130,4	93,4	81,4	128,2	303,0	29,2	23,8	33,8	86,8	269,3
Coromandel	63,2	28,0	1,4	92,6	56,8	36,2	272,6	365,6	43,8	35,0	61,4	140,2	306,1
Guaxupé	68,8	99,0	3,0	170,8	193,2	130,8	109,8	433,8	25,8	13,6	39,6	79,0	286,7
Monte Carmelo	122,2	57,4	51,2	230,8	142,2	28,4	395,4	566,0	41,0	82,2	55,6	178,8	321,3
Monte Santo de Minas	46,2	54,4	0,0	100,6	124,0	86,2	117,2	327,4	61,0	36,6	17,4	115,0	288,9
Nova Resende	112,0	100,8	0,0	212,8	185,0	149,4	126,2	460,6	74,4	44,0	69,6	188,0	286,1
Rio Paranaíba	74,2	55,8	0,0	130,0	54,4	71,0	253,8	379,2	39,6	23,4	22,4	85,4	272,3
São José do Rio Pardo	109,6	33,2	67,2	210,0	79,2	30,2	119,8	229,2	74,2	14,8	19,0	108,0	321,1
Serra do Salitre	123,8	97,8	0,0	221,6	29,4	230,2	179,2	438,8	104,8	28,6	43,8	177,2	323,8

MAPAS DE DISTRIBUIÇÃO DE CHUVAS REGIÃO DO SUL DE MINAS E CERRADO MINEIRO – AGOSTO, SETEMBRO, OUTUBRO, NOVEMBRO, DEZEMBRO 2020 E JANEIRO 2021

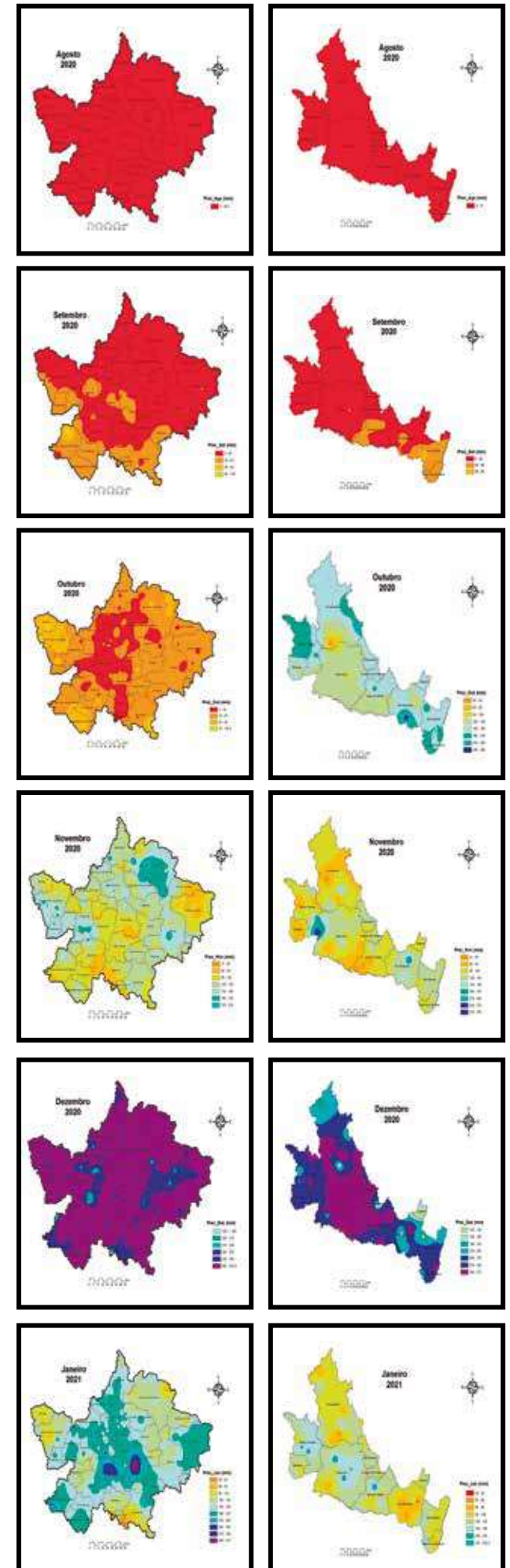



O café que você produz durante um ano inteiro,
a Cooxupé transforma no café
do dia-a-dia de milhões de brasileiros.



www.cafescooxupe.com.br

